



## 利用案内 Library Guide

### <本館> Main Library

#### ■開館時間 Library Hours

月曜～金曜 Monday - Friday ..... 8:30～21:30  
 (休業期) During University Vacations ..... 9:00～17:00  
 土曜・日曜・祝休日 Saturday, Sunday and National Holidays 10:00～17:30  
 (休業期は休館) Closed during University Vacations

#### ■休館日 Closed Days

休業期の土曜・日曜・祝休日 Saturday, Sunday and National Holidays during University Vacations  
 年末・年始(12月29日～1月4日) December 29th through January 4th  
 定例図書整理日(偶数月の第4水曜日) Fourth Wednesday on even-numbered months  
 特別整理期間(8月中旬・3月下旬) Concentrated Maintenance Period (mid-August and late March)

#### ■一般市民へのサービス Services for the Public

館内閲覧 Reading inside the Library  
 コピーサービス Copy Service  
 レファレンスサービス(所蔵調査等) Reference Service  
 館外貸出(図書館利用証の発行) Lending Books

### <医学分館> Medical Library

#### ■開館時間 Library Hours

月曜～金曜 Monday - Friday ..... 9:00～20:00  
 土曜・日曜・祝休日 Saturday, Sunday and National Holidays 10:00～16:00

#### ■休館日 Closed Days

年末・年始(12月28日～1月4日) December 28th through January 4th  
 夏季一斉休業日(8月13日～8月15日) August 13th through 15th  
 その他医学分館長が必要と認めた日 Certain Days Specified by the Director of Medical Library

#### ■一般市民へのサービス Services for the Public

館内閲覧 Reading inside the Library  
 コピーサービス Copy Service  
 レファレンスサービス(所蔵調査等) Reference Service  
 館外貸出(図書館利用証の発行) Lending Books

## 島根大学附属図書館概要

平成21年3月発行

編集発行 島根大学附属図書館

本館 〒690-8504 松江市西川津町1060  
 TEL(0852)32-6083 FAX(0852)32-6089

医学分館 〒693-8501 出雲市塩冶町89-1  
 TEL(0853)20-2092 FAX(0853)20-2095

# Outline of Shimane University Library



## 島根大学附属図書館概要

<http://www.lib.shimane-u.ac.jp/>

2009.3

# 島根大学附属図書館の理念

# Philosophy

島根大学は、社会の発展と進歩に貢献するため、豊かな人間性と専門性を身につけた人材の養成を使命とし、創造性ある研究の促進や地域連携を推進しています。（「島根大学憲章」より）

附属図書館は、この理念のもとに、島根大学における学習、教育、研究を支援するための基盤施設として学術情報の収集、提供に努め、また、地域や国際社会との連携をすすめ、地域に根ざし、社会に貢献できる図書館を目指します。

On our mission of developing personnel with rich sense of humanity and necessary expertise, Shimane University promotes creative studies and enhances a regional cooperation to contribute to the regional society. (Shimane University Charter)  
As a learning, educational, and research center of the university, Shimane University Library aims to collect academic resources and provide them to all users. We intend to be a library making a social contribution in local and global interactions.

## 1. 学習支援のための資料提供と環境整備

Enhancing resources and the learning environment for student support

学生の学習を支援するため、充実した資料や学習環境の整備に努めます。

## 2. 教育支援のための資料提供とサービス

Providing resources and service for educational support

人材育成に深く関わる教育を支援するため、学内の教育研究プログラムと連携した資料やサービスの提供を行います。

## 3. 研究支援のための学術情報整備

Maintaining advanced e-resources for research support

多様な分野の特色ある高度な研究を支援するため、国内外の学術情報の収集整備に努め、これらを効率的に利用できる電子図書館機能を充実します。

## 4. 地域の学術情報拠点としての連携協力

Cooperating with local communities as an academic information center

地域に開かれた図書館として、資料提供、連携企画、情報発信等を積極的に行い、地域の学術情報拠点としての役割を果たします。

## 5. 学術コミュニケーションへの貢献

Contributing to public by sharing digitalized study results and special materials

国内外の機関との相互協力や、学術リポジトリ、デジタル・アーカイブシステムなどを通じ、大学の学術研究成果や貴重資料を世界に向けて発信し、学術コミュニケーション活動へ貢献します。

## 6. 特色ある図書館を目指して

Challenging to be a unique and innovative library

地域性や大学の特色を生かした企画、運営をすすめ、自らマネジメントできる創造的な図書館を目指します。

附属図書館長 平川 正人

## ■目次 Contents

図書館の理念	Philosophy
沿革	History .....2
特殊コレクション・貴重資料	Original Collections & Valuable Materials ...4
研究開発室	Research & Development Groups .....7
デジタル・アーカイブ	Digital Archive .....8
電子リソース	E-resources .....10
学術情報リポジトリ	Shimane Uni. Web Archives of Knowledges...12
出版事業	Publications .....13
社会連携	Public Relations .....14
施設	Facilities .....16
建物	Buildings .....20
アクセス・マップ	Access & Map

### 表紙解説

“Japanese Homes and their Surroundings, 1886”

“The American Diary of a Japanese Girl, 1902”

“Sketches of Japanese Manners and Customs, 1867”

19世紀後半から20世紀初頭において西洋を魅了した日本文化、その影響を受けたジャポニスム小説の中には、日本情緒あふれる美しい装丁や挿絵を使用したものが多い。（医学分館西東文庫所蔵）



# History

## 旧島根大学 附属図書館

### 1970~

1974 S49.01. 図書館報「図書館情報」を創刊  
Library journal, "Toshokanjoho" was first issued.



### 1949~

1949 S24.05. 島根大学設置と同時に、包括校である松江高等学校図書課(松江市)、島根師範学校男子部図書課(松江市)、島根師範学校女子部図書室(浜田市)及び島根青年師範学校図書室(出雲市)を引き継ぎ発足  
Shimane University Library was founded.

1950 S25.04. 出雲分教場図書係を附属図書館松江分館に統合

1952 S27.03. 浜田分館を附属図書館松江分館に統合

1956 S31.10. 附属図書館松江分館を、附属図書館教育学部分館と名称変更

1961 S36.03. 附属図書館教育学部分館を本館に統合

1965 S40.03. 附属図書館及び人文社会科学研究室棟(鉄筋コンクリート造4階建)、書庫(鉄筋コンクリート造5階建)を新築  
Common building for University Library, Law and Literature Department and stack was built.



1966 S41.05. 紙本墨書「大智度論」巻62、巻67が島根県有形文化財に指定  
Daichidoron (Vol62 and Vol67) were designated as Prefecture Material Cultural Asset.

1967 S42.10. 島根県立島根農科大学の国立移管に伴い図書に移管  
Materials were transferred from Shimane Prefecture, after the nationalization of Shimane Prefectural College of Agriculture.

1978 S53.01. 附属図書館(鉄筋コンクリート造3階建、一部4階建)を新築  
New Library building was built.



1984 S59.12. 附属図書館(鉄筋コンクリート造3階建、一部4階建、書庫8層)を増築

## 旧島根医科大学 附属図書館

1976 S51.04. 仮校舎(出雲市大津町)に閲覧室を仮設し開館

S51.05. 本校舎(出雲市塩冶町)に移転

1979 S54.03. 図書館棟を新築  
Library building was newly built.

S54.10. 日本医学図書館協会に入会  
Shimane Medical University Library joined "Japan Medical Library Association".

1989 H01.04. 開館時間外特別利用(24時間開館)を開始

### 1990~

1992 H04.05. 1 週休2日制に伴う土曜開館を開始  
Saturday Open started.

1995 H07.06. 1 「図書館情報」を「松風」と改題



1997 H09.10. 1 学術情報係を1階に統合し、サービス部門を一元化  
日曜開館を開始

1998 H10.09. 1 島根地域図書館連絡会を設立  
"Shimane Regional Library Liaison Meeting" was established.

H10.10. 1 インターネットフロアを設置  
Internet Floor was set in use.



### 2000~

2000 H12.08. 1 外部評価を実施

2001 H13.03. 1 入退館管理システムを導入

H13.04. 1 遺跡資料室を設置  
Archaeological Collection Room was set.



2003 H15.02. 1 図書自動貸出返却装置を導入  
Automatic Book Circulation System was installed.



大韓民国慶尚大学校図書館と交流協定締結  
Mutual Contract Agreement was made with Gyeongsang National University, Korea.

H15.10. 1 島根大学と島根医科大学が統合し、附属図書館は本館と医学分館となる

## 島根大学 附属図書館発足 Shimane University Library was founded.

2003 H15.02. 1 図書館セミナー室を設置  
Library Seminar Room was set.

1990 H02.08. 1 島根県医療関係機関等図書館(室)懇談会を設立  
Shimane Medical Library Meeting was established.



1994 H06.04. 1 24時間自動入退館/貸出・返却システムを導入  
24 hours Entrance Monitor System and Book Circulation System were installed.

1997 H09.04. 1 日曜・祝日開館を開始  
Holidays Open started.

### 2004~

2004 H16.02. 1 図書館報「沁雲」を創刊  
Library journal, "Shoun" was first issued.



H16.04. 1 国立大学法人島根大学附属図書館となる  
National University Agency Shimane University was founded.

2005 H17.10. 1 本館において「教育者としての小泉八雲」を開催  
医学分館において「島根にもたらされた華岡流医術」を開催

H17.11. 1 本館において「絵図の世界」を開催

2006 H18.01. 1 本館において第1回図書館蔵書リユース市を開催  
Main Library sponsored "Library Book Reuse Market"



H18.02. 1 本館において情報メディアルーム、第2貴重資料室、八雲文庫室を設置



医学分館において大森文庫室を改修



H18.08. 1 「絵図の世界」を刊行

H18.10. 1 医学分館において「在村医の画人的素養」を開催

H18.11. 1 「教育者ラフカディオ・ハーンの世界」を刊行

### 2007~

2007 H19.02. 1 島根県立図書館及び松江市立図書館との相互協力協定を締結



H19.06. 1 平成19年度国立大学図書館協会賞を受賞

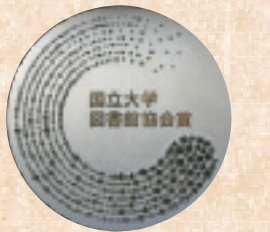

H19.10. 1 医学分館において「江戸時代後期、郷土で活躍した医師」を開催

H19.11. 1 出雲市立図書館及び島根県立大学短期大学部出雲キャンパス図書館との相互協力協定を締結



合同企画による「出雲に伝播した華岡流医術とその時代」を開催

H19.12. 1 医学分館の耐震改修工事が完了

2008 H20.03. 1 「華岡流医術の世界」を刊行

H20.04. 1 島根県大学・高等専門学校図書館協議会を設立



H20.08. 1 合同企画による「出雲にもたらされた華岡流医術の世界」を開催

H20.10. 1 デジタル・アーカイブシステムの運用を開始

合同企画による「アメリカのラフカディオ」を開催

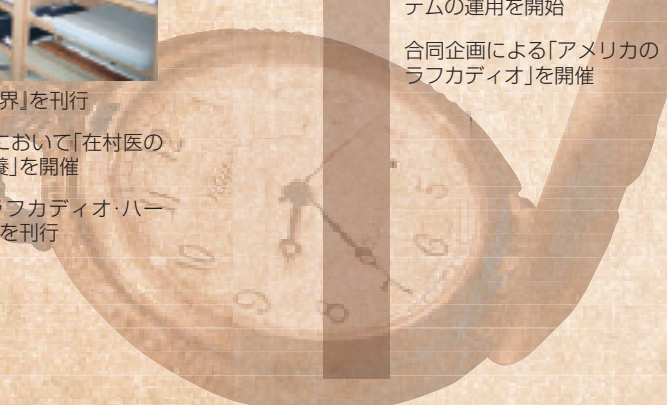

# Original Collections & Valuable Materials

## 本館 Main Library



### ■ 堀尾期松江城下町絵図

元和6年～寛永10年 <1620～1633>

Historic map of Matsue at Horio Period

松江城築城と松江城下町の建設が完成した慶長16(1611)年から9年ないし22年経過した時期に作成されたと推定され、建設当初の松江城下町のプランや、近世初頭の城下町建設の構造的意図を分析する上で貴重な絵図である。本学の絵図コレクションの中核をなす史料である。

In the early 17th century, the castle and the town of Matsue were built and founded by the ruler Yoshiharu Horio. This map was drawn approximately 1620 to 1633 and is a rare material to study the structural intension of the town. It is one of the most highly regarded map collection of Shimane University Library.



### ■ 堀文庫

Hori Collection

島根県津和野町の堀幸清氏の旧蔵書である堀文庫は、1,818冊に及ぶ江戸小説のコレクションで、主に「読本(よみほん)」「(版)本」と「実録」(写本)からなる。堀家は江戸時代初期から大規模な鉱山経営を展開し、明治以降、地元の殖産・教育等に尽力したことで知られる。堀文庫の書籍群は、江戸から明治期にかけて津和野で営業した貸本屋で使用された書籍で、何らかの経緯で堀家に伝えられたものである。特定の貸本屋の書籍がこれほどまとまって残る例は少なく、貴重である。

1,818 volumes of novels which introduce the reality of Edo era were collected by the ruler of Tsuwano, the Hori's family.



### ■ 桑原文庫

Kuwabara Collection

明治の先覚的な社会事業家であり、浮世絵や彫金など美術工芸の研究家としても著名な松江市出身の桑原羊次郎氏の旧蔵書及び自著、3,083冊からなるコレクションである。主に郷土関係の資料からなるが、あらゆる分野が含まれている。「嫁入本」と通称される歌書や出雲国名所歌集、国絵図を始めとする絵図群、出雲国風土記抄など貴重な資料がある。

The collection consists of 3,083 volumes of traditional Japanese arts and crafts which were written or collected by Yojiro Kuwabara in Meiji era.



### ■ 大智度論

Daichidoron

天平6(734)年に書写された石山寺一切経中「摩訶般若波羅蜜経」の注釈書で、全百巻のうち巻62、67の2巻を所蔵している。後(天安2(858)年)に本文に付された調点の一種である白点は、その時代に中国語をどのように翻訳していたか知る上でも貴重な史料である。1966(昭和41)年に島根県の有形文化財に指定された。

The ancient annotated copies (734 AD) of Buddhist scriptures are part of "Issaikyo Collection". The Library holds Vol. 62 and Vol. 67, and both were designated as Prefecture Material Cultural Asset in 1966.

### ■ 小泉八雲書簡

Lafcadio Hearn's letters

八雲(1850-1904)が英語教師として教鞭をとった松江中学校(島根県尋常中学校)の教頭であった西田千太郎(1862-1897)に宛てた自筆書簡45通と付属資料からなる。八雲は、西田が没するまで深い信頼関係に根ざした交友を続け、松江から熊本、神戸・東京へと居を移した後も多くの書簡が取り交わされた。「八雲文庫」の中核をなす資料である。

The letters were written by Koizumi Yakumo (Lafcadio Hearn) to Nishida Sentaro, the vice-principal of Matsue Middle School (then Shimane Normal Middle School), where Yakumo was teaching.



### ■ 石見銀山周辺村落史料

Historical Materials on Iwami Silver Mine Site

石見銀山周辺村落史料として、次の文書群がある。

- 熊谷家旧蔵文書<大田市大森町>(宝暦12年~大正7年) 731点  
石見銀山附幕府領を治めた大森代官所の、掛屋・用達を務めた熊谷家の旧蔵文書である。
- 坂根家旧蔵文書<大田市川合町忍原>(宝永4年~明治2年) 757点  
銀山のための間歩用材や木炭を供給する銀山御囲村・炭方村に指定されていた忍原村で、代々庄屋を務めた坂根家の旧蔵文書である。
- 林家旧蔵文書<大田市五十猛町>(天文8年~明治26年) 606点  
五十猛大浦で蔵宿を務めた廻船問屋林家の旧蔵文書で、毛利元就・隆元の「感状」など戦国時代の文書も含まれるが、多くは江戸時代後期の太浦湊の「御用留」「諸廻船客帳」や、「五十猛村上組庄屋」関係文書である。

This collection contains 2,094 items of documents and materials related to Iwami Silver Mine Site.



### ■ シーボルト授与の修業証書

Certificate of Merit, confirmed by von. Siebold

神門郡萩原村(現在の出雲市萩町)の医師西山砂保が、文政8(1825)年~文政9(1826)年に長崎鳴滝塾で医学修業を行った際に、シーボルトから高弟湊長安を介して授与された修業証書と、長崎までの他藩通鑑状及び宗門証状からなる。同様の修業証書は、早稲田大学(岡泰安に与えられたもの)とシーボルト記念館(高良齋に与えられたもの)に残るのみである。

The certificate was presented to a Shimane local doctor, Nishiyama, who studied under instruction of von. Siebold. The permission paper for trip and the religious identification of Nishiyama are also contained.



■ 景印文淵閣四庫全書

(1985(昭和60)年度 大型コレクション)

Si Ku Quan Shu  
(Ancient Chinese Books collected by the Emperor)

四庫全書は、中国清朝の乾隆帝の勅命により1772年から10年の歳月をかけて中国全土の書物を収集し、経・史・子・集の4部に分類整理した漢籍の一大叢書である。7セットつくられたうちの1つが紫禁城内の文淵閣に収められた。その他のものも国内各地に蔵させたが、多くはアヘン戦争などの騒乱により焼失、散逸した。文淵閣の蔵書は1949年に台北市の故宮博物院に移され、その後1983年に台湾商務印書館により影印刊行が開始された。3,457種、36,000余部、巻数にして79,000余巻の書物が1,500冊に収められており、まさに中国の至宝である。

These printed Chinese books were originally collected by the Emperor of "Shin" of China in 18th century. The original collection is stored in Kokyu Museum in Taiwan.



■ その他の資料

Others

- 竹崎文庫 農学関係資料 約17,000点
- 田中文庫 農学、経済史関係資料 約8,000冊
- 海野文庫 漢籍、国書 1,061冊
- 天野文庫 農学関係資料 485冊
- 八東郡美保岡町片江「寺本家旧蔵文書」 御用日記、木綿改帳、人別差引算用帳など 481点
- 富山大学所蔵「ヘルン文庫」マイクロフィルム版(1988(昭和63)年度 大型コレクション)
- ドイツ最高裁判所全判例集(1980(昭和55)年度 大型コレクション)
- フランス法令集(1992(平成4)年度 大型コレクション)

■ 医学分館 Medical Library

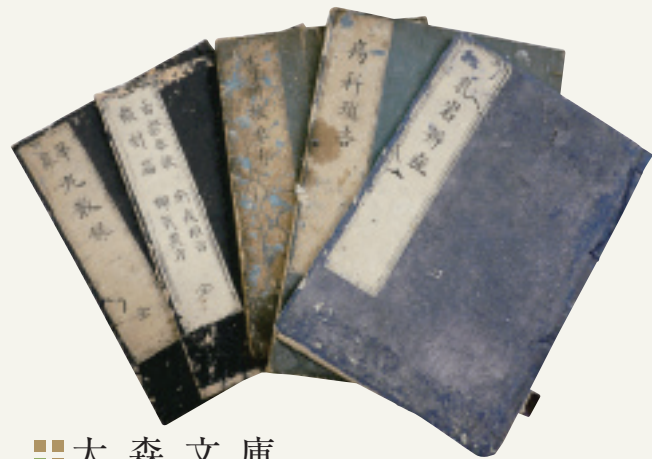

■ 大森文庫

Oomori Collection

安来市大森家旧蔵史料、約600冊の古医書を中心とする史料群である。江戸時代後期、大森泰輔は紀州華岡家(春林軒及び大坂合水堂)に医学修業に赴き、青洲口述の医書を多数筆写した。また、全身麻酔による手術の様子をはじめ、在塾中に見聞きしたことを詳細に記した日記を大量に遺した。その後、娘婿、息子も華岡家に学んでおり、遺された史料は華岡流医術にとどまらず、出雲国における医療活動の実態を知る上でも非常に貴重なものである。

The collection was donated by a local medicine's family, Oomori whose ancestor is known for performing the first mastectomy surgery under general anesthesia.

■ その他の資料

Others

- 解剖学教育ビデオ集成(1993(平成5)年度 大型コレクション)



■ 西東文庫(1988(昭和63)年度 大型コレクション)

Seito Collection

Westernization of Japan (江戸から東京へ: 西洋から見た日本の近代化)をテーマに蒐集された、全827冊からなるコレクションである。大部分が1800年代後半から1900年代前半に出版されたもので、『大君の都』(Sir Rutherford Alcock)、『蘭と刀』(Ruth Benedict)、『怪談』(Lafcadio Hearn)など多数の初版本を擁する。文庫名はゲーテの西東詩集(West-Ostlicher Divan)に因んで命名したものである。

Materials on the westernization of Japan were issued from late 19th through early 20th, which was named after West-Ostlicher Divan by Shimane University. The main contents are the first issues of "The Capital of the tycoon (Sir Rutherford Alcock)", "The Chrysanthemum and the Sword (Ruth Benedict)", and "Kwaidan (Lafcadio Hearn)"

Research & Development Groups

電子図書館機能の推進により、所蔵貴重資料の教育・研究活動への利活用を促進するため、2006(平成18)年度に「附属図書館研究開発室」を設置した。中期目標・中期計画に掲げる諸課題に対応するため、テーマ毎の専門部会を設置し、作成したデジタルコンテンツや研究成果物は、デジタル・アーカイブシステムやリポジトリシステムにより公開している。

"Shimane University Library Research and Development Groups" started in 2006 to expedite the beneficial use of library collections by enhancing electronic library functions. Several groups with different themes run with the cooperation of local professionals as well as university faculty. The outcomes are provided to public through our digital archive contents and repository system.

2007(平成19)年度 ●大森文庫の企画展示、講演会開催  
Exhibition and lecture on Oomori Collection

●「華岡流医術の世界」出版  
Publication of "The World of Dr. Hanaoka's Medicine"

●貴重資料の整理、分析・評価及びデジタル画像化  
Categorization, analysis, evaluation and digitalization of valuable materials

2008(平成20)年度 ●鳥根地域における貴重資料の調査、電子化及び公開推進プロジェクトによる資料の電子化・利用支援  
Research and digitalization of local valuable materials as a part of promoting projects

●デジタル・アーカイブシステムの構築、運用開始  
Opening of a Digital Archive System

2009(平成21)年度 ●大森文庫及びラフカディオ・ハーンの企画展示、講演会、シンポジウム開催  
Exhibition, lecture, and symposium on Oomori Collection and Lafcadio Hearn

●6つの専門部会により諸課題に対応  
Six projects in progress

■ 2009(平成21)年度 研究開発室概要 Plans for 2009 Fiscal Year

貴重資料:歴史・地理系専門部会 Project on History and Geography	歴史・地理系の貴重資料の電子化やアーカイブによる調査支援 Digitalization of valuable collections on history and geography to support research activities
貴重資料:国書・漢籍系専門部会 Project on national and Chinese Literature	語学・文学系の貴重資料の調査、メタデータ作成や電子化を推進 Research on linguistic and classic collections, and promotion of their digitalization and meta-data creation
ラフカディオ・ハーン(小泉八雲)専門部会 Project on Lafcadio Hearn	小泉八雲関連資料の収集と常設展示 Collection and exhibition of Hearn materials ハーンデータベース管理 Management of the database on Lafcadio Hearn 米国の新聞記者時代の記事の収集とデジタル化の推進 Collecting newspaper articles written by Hearn and their digitalization
大森文庫・古医学書・西東文庫専門部会 Project on Oomori Collection, ancient medical materials, and Seito Collection	大森文庫史料の電子化 Digitalization of Oomori Collection 西東文庫資料の調査・評価とアーカイブによる利活用、企画展示 Research and digitalization of Seito Collection, and holding events
教科書資料活用専門部会 Textbook Project	島根師範学校時代から継承した教科書資料の分類・整理 Categorization of old textbooks inherited from Shimane Normal School
電子図書館推進専門部会 Electronic library project	最新のIT技術によるデジタル・アーカイブ管理・運用・機能改善 Research and management of advanced digital archive system シラバスデータベースの構築と管理 Cooperation with syllabus database 学術情報リポジトリシステムの管理とコンテンツの拡大 Promotion of Academic Information Repository 次世代システムの調査 Research on next generation library systems 図書館情報システムの更新 Replacement of the library information processing system

# Digital Archive

デジタル・アーカイブシステムは、学内外の歴史的・学術的な貴重資料や地域史料などをデジタル画像として収集、蓄積・保存し、大学や地域社会における調査、研究、教育活動に提供することを目的としている。紙媒体の資料を中心とした資料価値の高い古典籍、古文書、絵図、写真類のデジタル画像データのうち、検索用のメタデータが有効に利用できるものを収録対象としている。

Shimane University Library has been working on developing a "Digital Archive System" aiming at contributing to the research and education by proper management of collecting and storing of historical materials in digital forms.



## システム概要 System Outline

資料のメタデータを提供する検索サーバ、電子化資料本文を提供する画像サーバ、オリジナル電子化データのバックアップを管理するストレージにより構成される。絵図など画像サイズの大きな資料は、画像サーバソフトによりfpx形式で、古典籍、古文書等の冊子資料はPDF形式で提供している。

The system consists of Search Server, Image Server, and the Backup Storage. Users can utilize digitalized materials through the net. Visual materials, such as pictures, are provided in fpx format, while textual materials, such as ancient books and documents, are provided in PDF format.



## システム構成

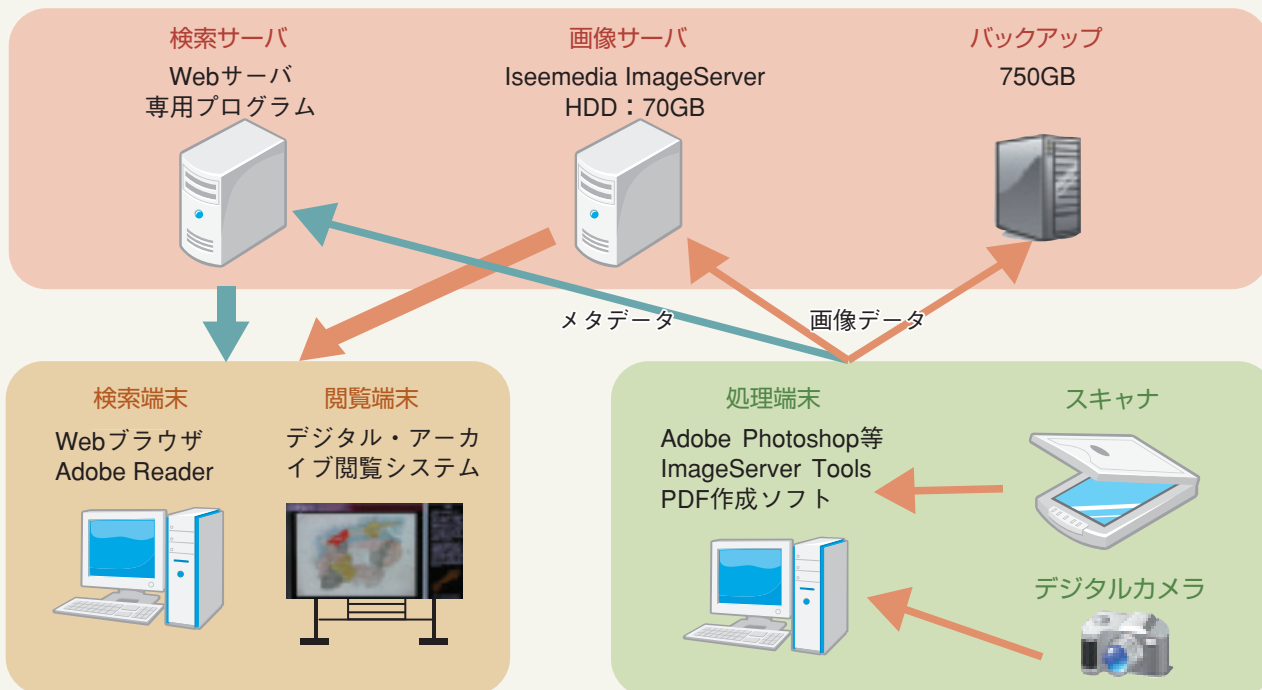

## 機能・特徴 Functions

### 利用促進

Promoting access to materials

メタデータとリンクしたデジタル画像データをネットで直接利用できるため、貴重書の利用促進を図ることができる。

### 共同調査・研究支援

Support for joint research and study

ユーザ確認により、学外の共同研究者を含む研究グループが、同時に同じアーカイブ資料を使って調査研究を進めることができる。

### 保存対策

Preservation

高精細なデジタル画像を代替利用することで、資料の劣化や損傷が回避できる。

### 公開ステータス管理

Access control

コンテンツの内容、状況に応じて公開ステータス(学外/学内/館内/認証利用/非公開等)を管理できるため、一般公開ができない調査・研究途中の資料についても個別対応ができる。

### 地域資料アーカイブ

Information sharing

地域の図書館、資料館や個人が所蔵する資料をデジタル化してアーカイブすることにより、貴重な学術資料の発掘、調査、利用が促進され、地域の文化遺産を広く共有することができる。

### 権利処理

Legal treatment

地域の図書館等が所蔵する資料については、所有者や著作権者との間でデジタル画像化の権利、利用や公開の範囲について覚書を取り交わし、適正な管理を行っている。

## コンテンツ収録状況と利用方法 Contents and Application

本学で所蔵する貴重資料のほか、地域の寄託資料、調査中の資料などを含め、約50,000件(2009年1月現在)の画像データを収録している。

画像データは、附属図書館ホームページ上にキーワード検索とコレクション・リストから選択して利用する方法を用意している。限定公開の“認証利用コンテンツ”の利用については、予め申請が必要である。

The digital archive stores 5,000 digital materials (as of January 2009) including university collections and deposited local collections.

Users are allowed to access the contents by using keywords or collection lists on the Library website menu. Prior application is required to view limited contents.

### ●学内コンテンツ

- 桑原文庫(絵図、歌書、歴史・地理・工芸)
- 小泉八雲(自筆書簡、新聞記事等)
- 大森文庫(医学書、哲学・記録資料)
- 堀文庫(文学)
- 石見銀山領周辺村落文書(宗門改帳) など

### ●学外コンテンツ

- 公共図書館、個人蔵資料 など

## 利用イメージ

●デジタル・アーカイブシステムは調査・研究教育活動の多様なプロセスや成果公開など幅広くサポートしています。

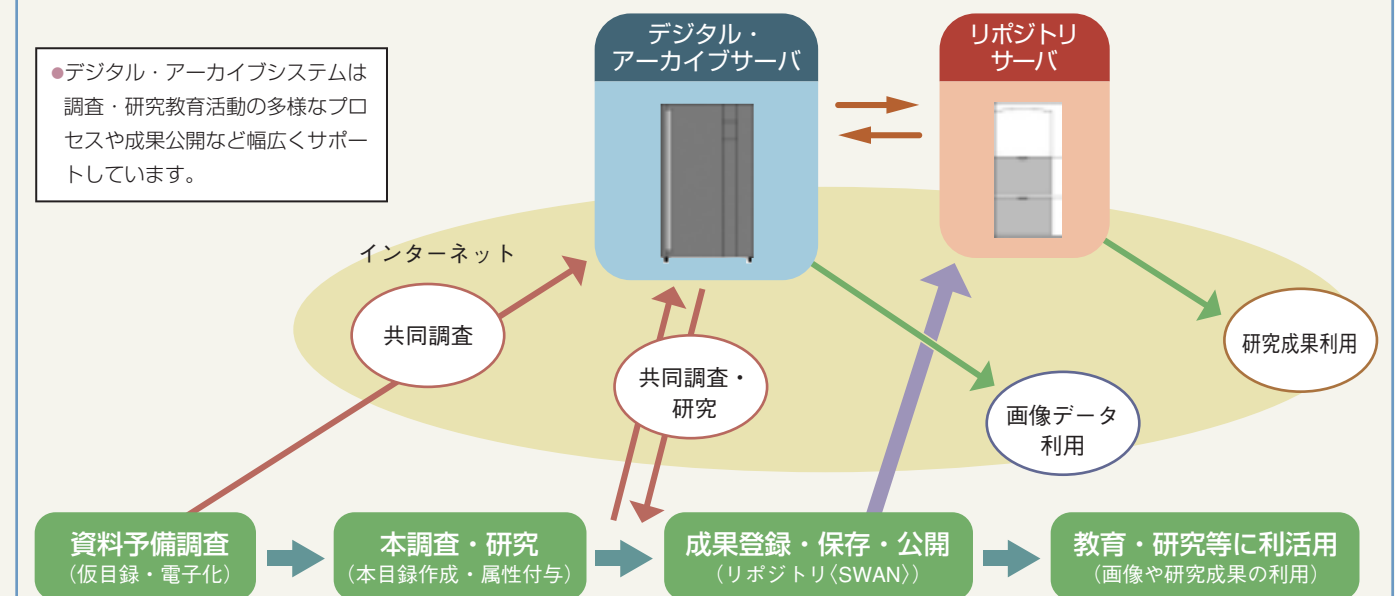

# E-resources

膨大なタイトルの電子ジャーナルや多種多様なデータベースを効率よく使いこなせるよう、情報検索から目的の文献利用に至るまでの一連の流れをスムーズにナビゲートする利用支援システムを構築している。

We provide supporting systems to enable the smooth search in a great numbers of electronic journals and databases.

## データベースを選ぶ

### Academic Resource Bank

データベースや電子ジャーナル、Web上のリソースなどを、種類や分野ごとにカテゴライズした電子リソースのポータルサイトである。

Academic Resource Bank(ARB) is a portal site which provides categorized link menus of databases, electronic journals, and other databases.



## 論文を検索する

### 統合検索 (Search Solver)

本学で利用できるデータベースなどの電子リソースを一括検索できる。

Users can comprehensively search the digital resources available at Shimane University.

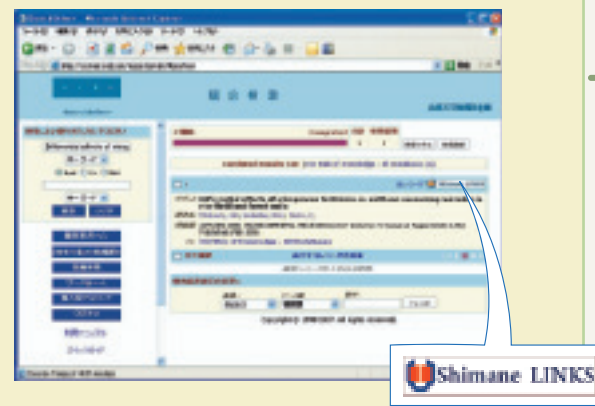

## 文献利用へナビゲートする

### Shimane LINKS

検索結果から、電子ジャーナルフルテキスト、学内OPAC、文献複写依頼画面へナビゲートする。

Shimane LINKS lead users to the full text of electronic journal articles, University OPAC System, or the photo copy request menu.



## 電子ジャーナルを検索する

### e-Journals Access Page

本学で利用できる電子ジャーナルを網羅的に検索できる。

E-Journal Access Page enables users to search accessible e-journals comprehensively.



## ジャーナルサイトへナビゲートする

### A-Zリスト

電子ジャーナルを誌名・主題・出版社等、様々なルートから検索でき、目的のタイトルへ効率よくナビゲートする。

E-Journals Access Page allows users to find target papers by searching electronic journals in terms of, for example, as title, theme or publisher.



## 利用する

### 電子ジャーナル (PDF)

full text of journals

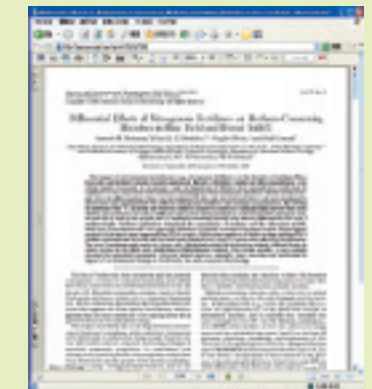

### OPAC



### 学外文献複写依頼

photo copy request menu



# Shimane Uni. Web Archives of Knowledges



2007(平成19)年4月に公開した「島根大学学術情報リポジトリ(SWAN)」は、本学の研究者が作成した論文等の研究成果物を、学内外に向けて無料で発信するデータベースである。

学術雑誌価格の高騰による学術コミュニケーションの不全に対する危機感を背景に、世界的に学術機関リポジトリを設置する動きが広まりつつある中で、SWANは本学の研究成果を世界に向けて発信するとともに、研究成果物の永続的なアーカイブとしての役割を果たしている。

We have been serving an institutional repository called SWAN (Shimane University Web Archives Knowledge) since April 2007. It offers research contributions by faculty member to public as permanent storage without any cost. This project helps to protest against the rapid and continuous rising price of academic journals.

## SWANの特徴 Features

### 大学評価情報データベースと連携

Linkage with a faculty achievement database

### 入力負荷の軽減 User Friendliness to Input

SWANと評価データベースを双方向に連携することにより、それぞれの登録に対する教員の様々な要求に対し、効率的で負荷のかからない作業環境を提供している。

リンクリゾルバを介した文献データベースからの書誌データの取り込み機能もその1つで、その他に、正確な誌名情報を取り込むための誌名参照機能がある。この誌名参照は、雑誌ごとにリポジトリへの掲載許諾情報を参照できるようになっている。また、学内の著者については著者名典拠データベースを作成し、統一された形を取り込むようにするとともに、教員業績情報との正確なリンク付けを可能としている。

Users are supported in registration by combining the SWAN database with a faculty achievement database and able to check the copyright status of each journal.



SWAN～論文情報の登録



大学評価情報データベース～教員業績情報の登録～

## コンテンツの内容 Registered contents

●学内紀要論文 Theses in university journal	●会議資料 Conference notes
●学術論文 Academic journals	●発表資料 Presentation notes
●技術論文 Technical papers	●雑誌記事 Magazine articles
●学位論文 Theses for degree	●単行本 Published books

# Publications

所蔵するコレクションを地域に紹介した企画展示、講演会、シンポジウムの活動成果をまとめた「～の世界」のほか、学生の情報利用教育テキストを発行するなど、出版事業を展開している。

A series of three books listed below have been published to present the library's cultural activities of exhibitions, lectures and symposiums. We also published an information literacy textbook for students.

### 教育者ラフカディオ・ハーンの世界：

小泉八雲の西田千太郎宛書簡を中心に

The world of Lafcadio Hearn as an Educator

島根大学附属図書館小泉八雲出版編集委員会・島根大学ラフカディオ・ハーン研究会共編  
ワン・ライン 2006.11  
ISBN:4948756369 495p.



ラフカディオ・ハーンの“教育者”という側面にスポットをあてた論文集。資料編として、ハーンの講演録や島根大学・広島大学・富山大学・東京大学・松江市立図書館などが所蔵するハーンの西田千太郎宛自筆書簡94通のカラー画像、翻刻、日本語訳を収録している。

It is a collection of manuscripts focusing on Hearn's character as a teacher. It includes Hearn's lecture note, photo copies of hand-written letters to his friend, Nishida Sentaro, and Japanese translation whose originals are stored in several university libraries and a public library.

### 絵図の世界：

出雲国・隠岐国・桑原文庫の絵図

The World of Ancient Picture Map

島根大学附属図書館編  
ワン・ライン 2006.8  
ISBN:4948756334 149p.

島根県における古地図の本格的出版としては初めての試みで、絵図18点に詳細資料を添え、フルカラーで解説している。付録に、A1判の「元和・寛永年間堀尾期松江城下町絵図」のトレース図が付いている。

It was the first attempt in Shimane to publish a book on ancient maps and contains 18 colored maps with detailed data.



### 華岡流医術の世界：

華岡青洲とその門人たちの軌跡

The World of Dr. Hanaoka's Medicine

島根大学附属図書館医学分館大森文庫出版編集委員会編  
ワン・ライン 2008.3  
ISBN:9784948756496 272p.

麻酔による乳ガン手術で著名な江戸後期の医師、華岡青洲の門人であった出雲国の医師大森泰輔が書き残した古医書のコレクションである大森文庫をもとに、華岡家の薬理麻酔による外科手術や医学修業の様子、当時の出雲地方における最先端の医療実態などを紹介している。

Oomori Collection, stored in Medical Library, is a series of medical materials written in late Edo period, by Taisuke Oomori who was apprenticed to Seisyu Hanaoka, the first Japanese operator of mastectomy surgery under anesthesia. The book introduces the anesthetized surgery, the practices of medicine at the Hanaoka's family, and the advanced medical treatment in Izumo region at that time.



### 学術情報リテラシー 第3版：情報活用能力の向上のために

Academic Information Literacy

島根大学「学術情報リテラシー」編集委員会編 2009.3 143p.

附属図書館と大学の情報部門が共同で編集。パソコンやネットワークの基礎知識から、アプリケーションソフトの操作方法、学術情報を探索するためのツールの活用方法にいたるまで幅広い項目が網羅されており、4月に新入生、教員に配布している。

The University Library and Information Division collaborated to organize a textbook to expedite the acquisition of information literacy. It explains the basic knowledge of computer, network, and operation and practical use of software tools for search.





# Public Relations

## 地域図書館ネットワーク Local Libraries Network

大学図書館など地域の高等教育機関の図書館と公共図書館が相互に連携し、より高次元のサービスを創出するために、館種を越えたネットワークを構築した。各館が持つ特徴を活かして、それぞれの館が持つリソースを活用した発展的な事業を展開しつつある。

Libraries in Shimane region, consisted of universities, junior college and public libraries have been working collaboratively for higher quality of service.

- 1998(平成10)年9月 ●島根地域図書館連絡会設立  
"Shimane Regional Library Liaison Meeting" was established.
- 2007(平成19)年2月 ●島根県立図書館、松江市立図書館と相互協力協定を締結  
Shimane University Library, Shimane Prefectural Library and Matsue Municipal Library agreed to mutual collaboration.

- 2007(平成19)年11月 ●島根県立大学出雲キャンパス図書館、出雲市立図書館と相互協力協定を締結  
Medical Library, Shimane Prefectural University Library (Izumo Campus) and Izumo City Library agreed to mutual collaboration.
- 2008(平成20)年4月 ●島根県大学・高等専門学校図書館協議会設立  
Shimane Regional University and College Library Meeting was established.

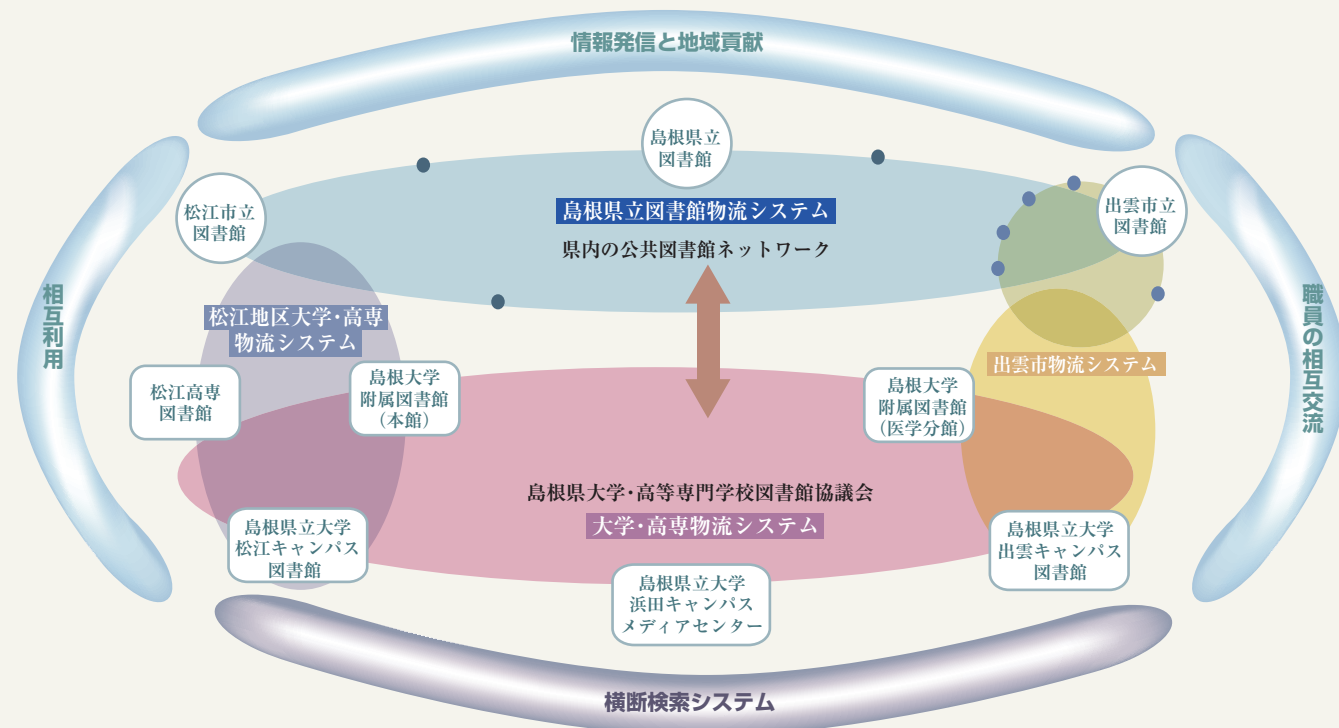

## 企画展示・講演会 Events

相互協力協定に基づき、各館が所蔵する貴重資料による展示や講演会・シンポジウム等を合同企画として開催している。それぞれの館の特徴を活かしながら、地域市民の生涯学習など、より地域に根ざした地域貢献事業を行っている。

Member libraries co-host exhibitions, seminars, and symposiums to present our special resources to the public. By taking advantage of the unique features of each library, it is our intention to support the lifelong learning of locals as part of our social contribution activity.



講演会「アメリカのラフカディオ」



企画展示「出雲にもたらされた華岡流医術の世界」



講演会「出雲にもたらされた華岡流医術の世界」



企画展示「アメリカのラフカディオ」

## これまでの主な企画展示・講演会

Recent Major Events

江戸時代後期、郷土で活躍した医師－大森不明堂三楽・西山砂保－ Medical Doctors in Shimane at the end of Edo era	2007(平成19)年10月 医学分館
ニュージーランドにおける図書館の学術的サービス Service at Library in New Zealand *島根県大学・高等専門学校図書館協議会設立記念	2008(平成20)年7月 本館
出雲にもたらされた華岡流医術の世界 －島根大学附属図書館医学分館「大森文庫」に学ぶ－ Anesthetized Surgery in Izumo *出雲市立図書館と合同開催	2008(平成20)年8月 出雲市立出雲中央図書館
アメリカのラフカディオ Lafcadio Hearn in America *島根県立図書館・松江市立図書館と合同開催	2008(平成20)年10月 松江市総合文化センター

### 横断検索システム

Integrated Search System

図書館が所蔵する資料を相互に活用するためのツールとして、「島根県内図書館横断検索システム」を公開している。

Users can search materials owned by other libraries in Shimane Prefecture.

### 情報発信と地域貢献

Providing Information to Contribute to the Local Residents

各館が所蔵するコレクションの企画展示会や講演会・シンポジウム等を合同で開催し、地域市民の生涯学習に寄与している。展示会や講演会の成果は、図書として刊行している。

Member libraries promote exhibitions and lectures to share unique materials to local people.

### 相互利用

Inter Library Loan

直接来館のほか、物流システムを利用して、県内の大学・高専図書館や公共図書館と相互に図書の貸借を行っている。

Users of each library can borrow books from other libraries.

### 職員の相互交流

Staff Cooperation

合同企画や共同研修企画を通じて、協定館の職員同士の相互交流を図っている。

Staff of member libraries cooperate in promoting joint events.

# Facilities

## 本館 Main Library

松江キャンパスの学生・教職員へのサービスを中心に、総合図書館として学内構成員のための学習・研究支援サービスを展開している。また、一般市民の来館も多く、地域の学術情報拠点として地域貢献にも積極的に取り組んでいる。

The Main Library provides service to all members in Shimane University as a general library. We also welcome public users and eager to promote academic progress in local communities.

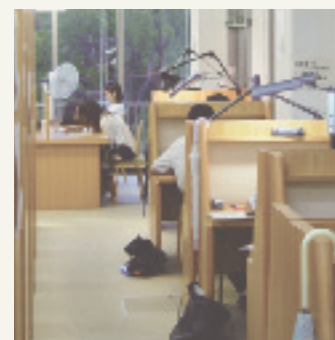
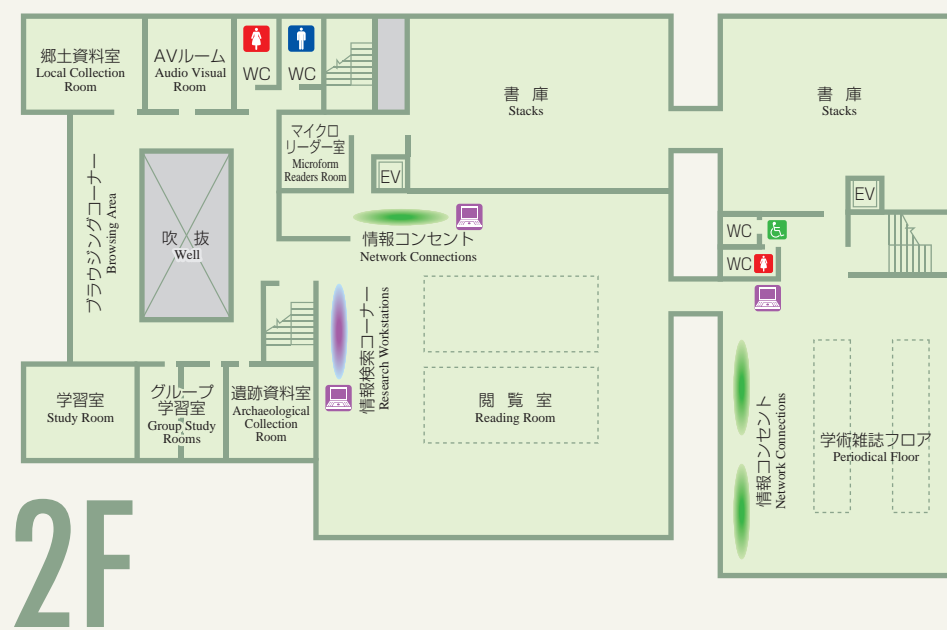
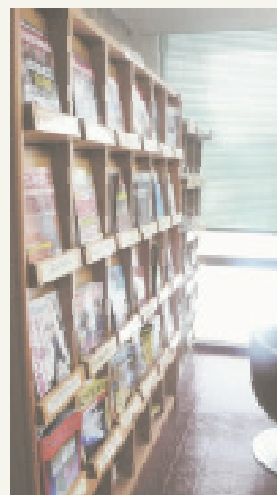
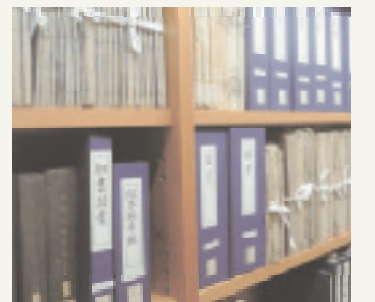
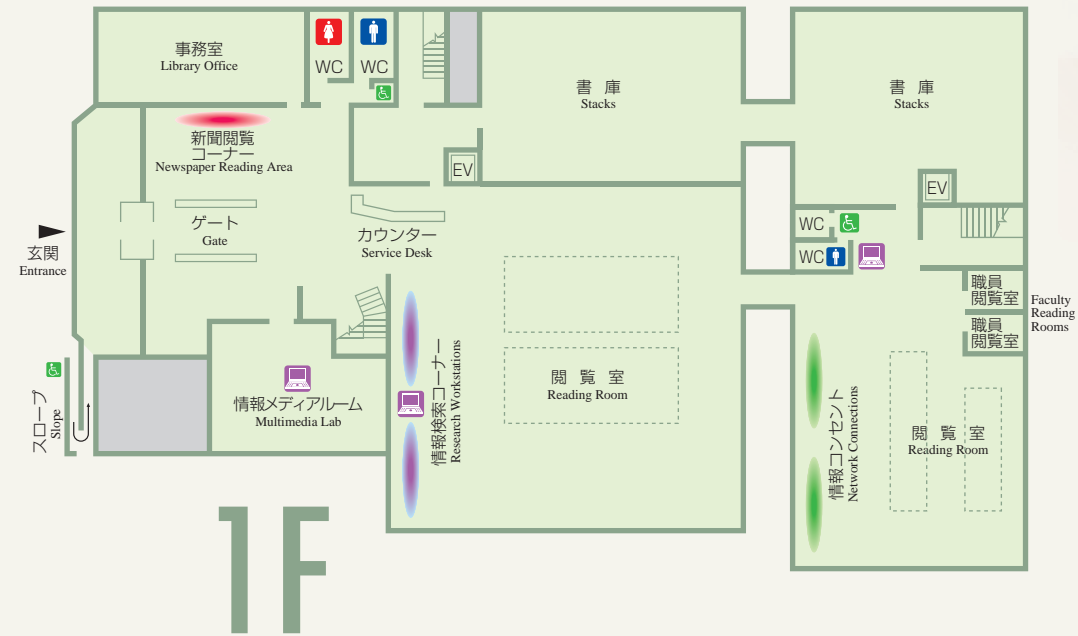
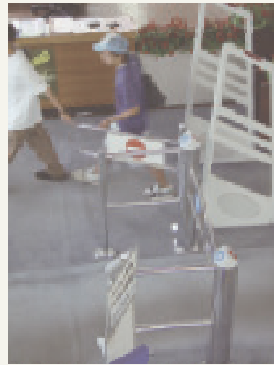

### 積層書庫

8層	和書(旧島根農科大学)、 教科書、四庫全書、 大蔵経 ほか
7層	洋書(100~300)、 学位論文
6層	洋書(旧制松高・旧島根農科大学) 文庫(竹崎・天野・田中・小野寺)
5層	新聞(原紙・縮刷)、 判例集、白書・年鑑・統計類、 国勢調査
4層	和書(旧制松高・師範)



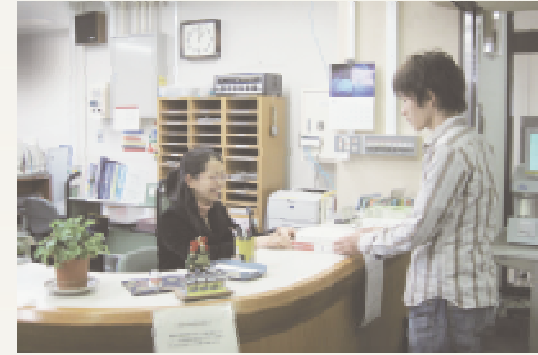

## 医学分館 Medical Library

医学系の専門図書館として、出雲キャンパスの学生及び教職員の教育・研究支援をサービスの中核としており、学内利用者に対しては、深夜の無人化を含む24時間利用を可能にしている。また、地域に開かれた医学図書館として地域医療に貢献するため、一般市民にも広く公開している。

Medical Library aims to offer educational and research supports to students, faculty, and staff members at the Izumo campus. We also provide service to public to contribute to its local health care.

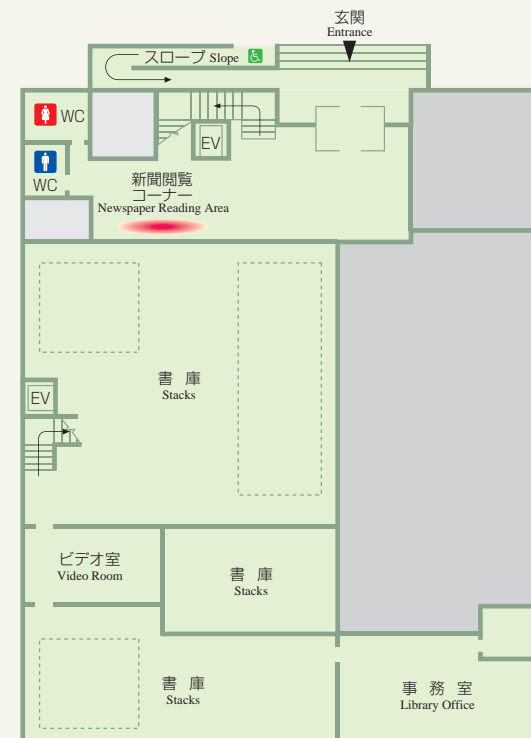
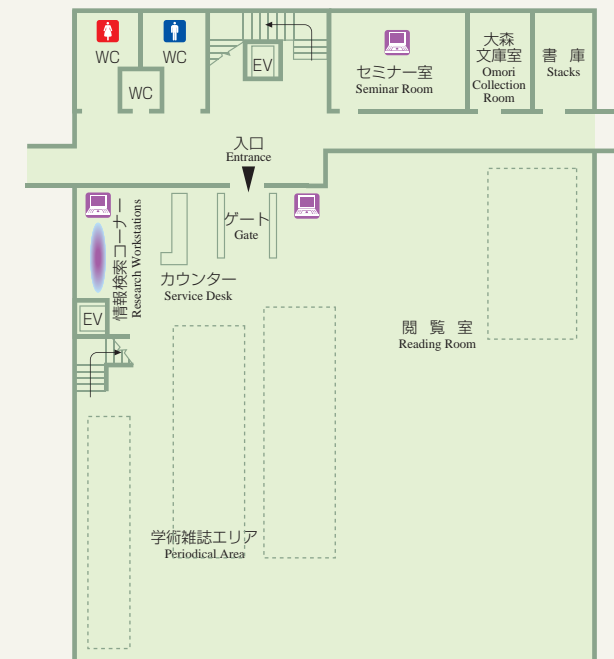

2F

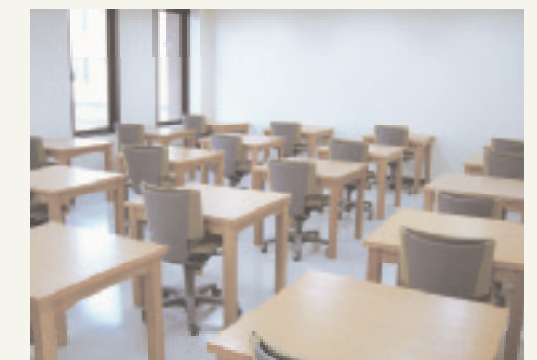

1F

3F

# Buildings

## 本館

竣工	昭和53年1月17日
構造	鉄筋コンクリート造3階建、一部4階／ポンプ室
面積	3,949㎡
増築竣工	昭和59年12月25日
構造	鉄筋コンクリート造3階建、書庫8層
面積	2,885㎡
合計面積	6,834㎡

### 1F

開架閲覧室 Reading Room	875㎡	184席
情報メディアルーム Multimedia Lab	103㎡	45席
新聞閲覧コーナー Newspaper Area	30㎡	20席
事務室 Office	148㎡	
職員閲覧室(x2) Faculty Reading Room	24㎡	4席
ホール Hall	221㎡	
書庫 Stacks	410㎡	
その他 Others	217㎡	10席
<b>小計 Total</b>	<b>2,028㎡</b>	<b>263席</b>

### 2F

開架閲覧室 Reading Room	913㎡	219席
グループ閲覧室(x2) Group Study Room	40㎡	16席
学習室 Study Room	50㎡	16席
遺跡資料室 Archaeological Collection Room	41㎡	8席

郷土資料室 Local Collection Room	51㎡	4席
AVルーム Audio Visual Room	39㎡	14席
マイクロリーダー室 Microform Readers Room	30㎡	
ブラウジングコーナー Browsing Area	60㎡	24席
ホール Hall	139㎡	
書庫 Stacks	410㎡	
その他 Others	177㎡	10席
<b>小計 Total</b>	<b>1,950㎡</b>	<b>311席</b>

### 3F

第2貴重資料室 Valuable Materials Room 2	92㎡	2席
八雲文庫室 Yakumo Collection Room	39㎡	10席
会議室 Conference Room	117㎡	(42席)
館長室 Director's Office	39㎡	
課長室 Manager's Office	25㎡	
事務室 Office	260㎡	
文書庫 Document Stacks	34㎡	

入力準備室 Workroom	49㎡	
更衣室 Locker Room	33㎡	
職員研修室 Staff Training Room	45㎡	
物品庫 Storage	29㎡	
機械室 Machinery Room	182㎡	
特別閲覧室 Special Reading Room	53㎡	
貴重資料室 Valuable Materials Room	44㎡	
電算機室 Computer Room	62㎡	
電算準備室 Workroom	38㎡	
書庫 Stacks	196㎡	
その他 Others	370㎡	
<b>小計 Total</b>	<b>1,707㎡</b>	<b>12席</b>

積層書庫4～8(屋階を含む)	1,149㎡	14席
<b>合計 Total</b>	<b>6,834㎡</b>	<b>600席</b>

### 1F

書庫 Stacks	326㎡	2席
ビデオ室 Video Room	22㎡	9席
事務室 Office	76㎡	
ブラウジングコーナー Browsing	30㎡	5席
ホール Hall	44㎡	
サーバ室 Computer Room	10㎡	
その他 Others	106㎡	
<b>小計 Total</b>	<b>614㎡</b>	<b>16席</b>

### 2F

閲覧室 Reading Room	626㎡	162席
運用コーナー Processing Area	24㎡	
検索コーナー Research Workstations	20㎡	9席
複写室 Copy Room	9㎡	
セミナー室 Seminar Room	40㎡	19席

大森文庫室 Omori Collection Room	20㎡	
書庫 Stacks	20㎡	
ホール Hall	63㎡	
その他 Others	106㎡	
<b>小計 Total</b>	<b>928㎡</b>	<b>190席</b>

### 3F

視聴覚室 Audio Visual Room	74㎡	42席
自由閲覧室 Reading Room	54㎡	32席
研究開発室 Research & Development Office	28㎡	
書庫 Stacks	21㎡	
その他 Others	100㎡	
<b>小計 Total</b>	<b>277㎡</b>	<b>74席</b>
<b>合計 Total</b>	<b>1,819㎡</b>	<b>280席</b>

竣工	昭和54年3月19日
構造	鉄筋コンクリート造
面積	3階建 1,819㎡

# Access & Map

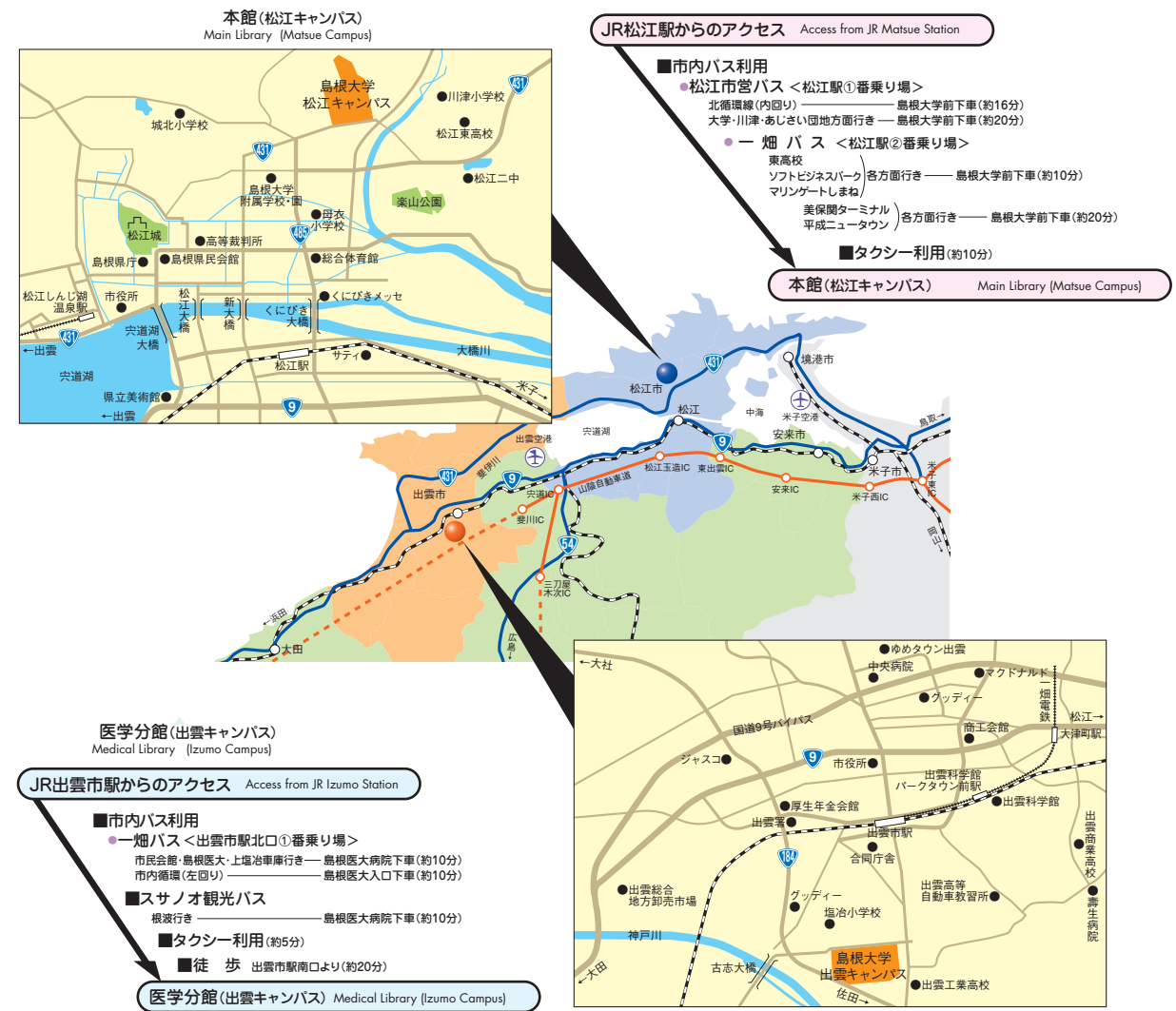

## 図書館配置図 Campus Map

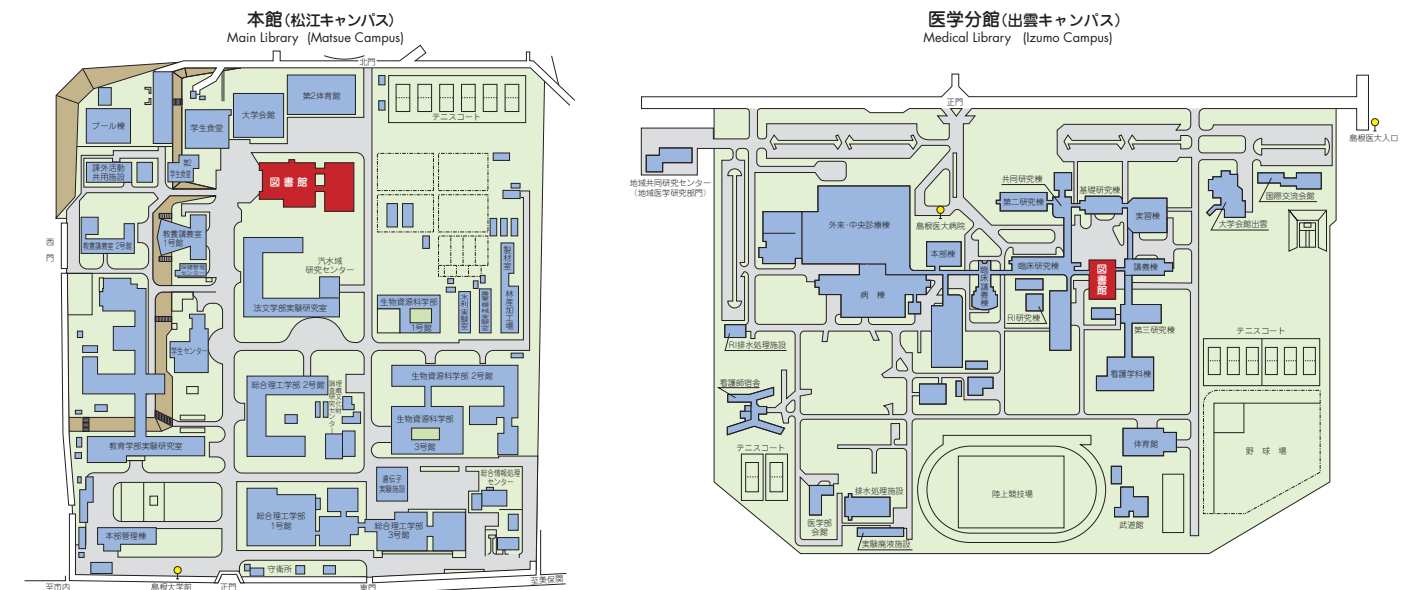

## 医学分館